朝鮮日報 朝刊

本紙朝夕刊十二面

編輯兼發行人 方應謨
印刷人 崔益進

發行所 京城府太平通一丁目六一 株式會社朝鮮日報社

# 社說

## 전염병예방에 힘씁시다。

—여름에주의할여섯가지—

一

날이 갑작히 더워젓습니다。 이제부터는 완전한 여름이올시다。 전염병이 가장 념려스러운 때가 이때올시다。 서울시내 본정서에서는 오는 이십일부터 과일장사、어름장사、우유장사、음식점、요리집가튼데 때때로 림검하야 불량음식(不良飮食)을 취체한다고 합니다。 신문지상에 발표되엿건、안되엿건을 물론하고 다른 여러 경찰서에서도 다가튼 대책을 실행할것이올시다。

이에 관게된 영업을 가지고 게시는 이는 누구나 경찰의 취체를 기다리지 안코 미리부터 주의에 주의를 더해서 자미롭지 못한 일이 업도록 힘쓰실것은 물론이어니와 이때에 일반민중 여러분께서도 하절위생(夏節衛生)에 특별한 주의를 하시어 각각 내몸과 이웃 여러분의 몸을 아울러 위하시는 도리에 추호만한 유감도 업스시도록 힘쓰실 필요가 잇습니다。

二

일년사철을 두고 어느때는 전염병이 업겟습니까마는 여름이 특별히 심합니다。그심한 리유를 말슴드리면 누구나 생각하면 얼는 아-실바와 가티 여름에는 (一)음식물이 부패하기가 쉽고 (二)채소、육류、어류가튼것을 날대로 잡수시는 경우가 만코、(三)선 과일、불결한 과일을 잡수실 기회가 만코 (四)냉수를 잡수시는 기회가 만코 (五)잠자리에 부주의하야 배를 차게하는수가 만코(六)특히 파리나 모기가튼것이 잇서서 무서운 병균을 음식물에 옮겨다가 뿌리는 일이 만타는것 가튼 여섯가지가 잇기때문이올시다。이 여섯가지는 다른철에는 별로 업는 일이오 잇서도 그러케 심하다든가 만타든가 한 일이 업습니다。그럼으로 아무리 여름이라고할지라도 이 여섯가지 원인만 사람의 힘으로 제해 버릴수가 잇다면 대개 전염병은 모면할수가 잇는것이올시다。

三

첫재 음식은 될수 잇는대로 분량을 적게 잡수시되 조금이라도 변한 음식이어든 아무리 아깝드래도 곳 쓰레기 통으로 보내십시요。한조각 썩은 음식을 아끼시다가 귀중한 생명을 노치시리다。둘재로 채소、육류、어류 어느것을 물론하고 날것은 절대로 잡수시지 마-십시요。몸을 보하랴다가 도리어 해치시리다。셋재로 잇서도 그만 업서도 그만인 과일은 될수잇는대로 잡수시지 마르시는것이 조코、잡수시어도 선것、불결한것에 대해서는 특별한 주의를 더하십시요。속담말과 가티 군것질하다가 사람 상하리다。넷재로 물은 반드시 끄려 잡수시되 미처 끄린것이 업거던 비록 목이 마르시어도 잠간 참으시는것이 조슴니다。일시의 갈증을 못참다가 생명을 일으시리다。다섯재는 잠자리에 특별한 주의를 더하야 복부(배)를 차게 마르십시요。여섯재는 파리와 빈대는 사람의 목숨을 빼앗는 도적놈들이오니 맛나는대로 때려잡아서 한마리도 업시 하시도록 힘쓰십시요。대개 이 여섯가지만 일심협력하야 여러분이꼭 실행하신다면 여름도 겨울과가티 지낼수가 잇슬뿐만아니라 사람의 사회로부터 전염병을 아주모라낼수도 잇슬것으로 믿는바이오니 여러분은 각각 생명을 아끼시는 마음으로 특별히 직혀주시기를 바라옵니다。

# 토元帥等八名死刑執行은 赤軍自體의大損失

## 토元帥는赤軍惟一의戰術家、其他도다錚錚한傑物

### 秦新聞班長談

【東京電話同盟】反革命陰謀嫌疑로 토하쳅스키元帥外赤軍幹部七名에對한 死刑判決의報에 關하야 日本陸軍部內를 通하야 第一人者의 蘇聯通인陸軍省新聞班長秦大佐는말하되

토하쳅스키元帥는 現在赤軍에서는 唯一의戰術家이오 또非常한 社交家로서 佛語 英語를 잘하며 美貌인夫人과함께 恒常莫斯科社交界의 花形이되여섯다 逸話라고는 別로업스나하여튼 蘇聯自身에對하야 愛惜한人物이오 自己도可惜하다고 생각한다

푸트나將軍은프리마엘將軍과함께日本大使館附武官으로서 駐在한일이잇섯는데 余는 兩氏가 日本滯在當時부터 面識이잇섯고 莫斯科로간後에도 각금만낫다 푸트나將軍은 赤軍中의極東通으로 最近 부룩헬將軍과 맛지안허 中央에 돌아갓스며 푸리마엘將軍도 아직若年이나 非常히傑物인바 진실로愛惜하다 야킬·코르크·우보레윗치等과도 자조만낫는데 特히 야킬은 極東通으로서 手腕家이다 要컨대 蘇聯이 이들八名을 일케된것은 國家自身으로볼때에 스탈린獨裁의 强化라고할것이나 赤軍自體로보는境遇에는 大端한損失이라고할수잇슬것이다

## 臨時局長會議

總督府에서는 南總督이 來十四日渡東하게되여 十二日午前九時十分부터 第三會議室에 臨時局長會議를 開催하고 먼저 吉田鐵道局長으로부터 鐵道時間改正에 件하야

一、滿洲에잇서 釜山奉天間急行「노조미」를 新京까지 延長하자는希望이 잇슴으로 近近實施할 생각이다

一、朝滿直通貨物列車運轉에 對하야 近近實施하게될것이다

라고報告한다음 相川外事課長으로부터 渡東中의事務 山田遞信局長으로부터 國防愛國切手는今年度十萬圓豫定이 이미五萬圓을突破하야 好成績을 示하고잇다고報告한다음 三橋警務 富永學務 兩局長으로부터各其所管事務에 對하야 報告가잇고 同十時十分散會하엿다

# 滿洲國領事館員을 三個月이나拘禁

## 數回의釋放要求에言을左右코誠意不表示

## 蘇聯政府에嚴重抗議乎

【新京十二日發同盟】去四月二十二日부라고벤첸스크滿洲國領事館員劉公榮氏가公用電報를 打電코저 同地電話局에가는途中 蘇聯邦官憲에게 不法拘禁된事件에對하여는 부라고벤첸스크領事로부터 數回抗議하고 劉氏의釋放을 要求하엿스나 蘇聯邦側네마르크外交代表는 아즉言을 左右하야 誠意를보이지안코 劉氏의拘束以來 이미 三個月을 經過하여도 그 生死조차不明한 狀態에잇서 滿洲國外交部는 네마르크外交代表의態度에 憤慨하야 近日다시 莫斯科政府에對하야 釋放을要求코 嚴重抗議를 發키로되엿다

## 別府參事官歸國 中國視察談

【長崎電話同盟】約一個月에亘하야 中國을 視察하는同時에 天津、靑島、北中總領事會議에 出席하야 對北中方針에對한協議를 거듭하든 外務省文化事業部 支那課參事官 別府氏는 十一日午後一時上海로부터 長崎에 入港한 日華連絡船 長崎丸으로 歸國하야 同日午後二時四十分 長崎驛發急行으로 渡東하엿다 氏는着東後陸海外 三省首腦部에 對하야 中國 現地狀況 特히 北中動向에 關하야 詳細報告 하리라고 觀測되는데 船中에서 左와 如히 談話를 試하얏다

天津及靑島에서열린 總領事會議는 森島參事官이 陸海外三省의 北中 對策에 關한 方針을携來함에 伴하야 開催된것으로 自己는 單純히 이에列席한데不過한다 北中總領事會議에依하야 對中政策이 決定된것은 勿論아니고 그리고 內閣도 更迭되엿슴으로 今後이陸、海、外三省의旣定方針이 어떠케變化할는지 알수업다 最近北中政權의 中央化가問題되는模樣인바 그리한空氣는 充分看取할수잇다 南京에서는 日高代理大使와도 會議하엿스나 同大使는 最近中國側에 全面的抗日이行하여잇는 것을 괴롭게역이고잇다 南京政府의 强化擴充에對하야民衆이이를自負하는나머지 侮日的空氣가 濃厚하다 自己는北中에서와 南京에서 中國側要人과會見치못하엿슴으로 그들도그러한意思를갓고잇는지는 全然알수업다 今後日中關係가 어떠케움직일는지알수업스나 中國側은 日本政府와 國民을 刺戟하는 言動을삼가하고잇다

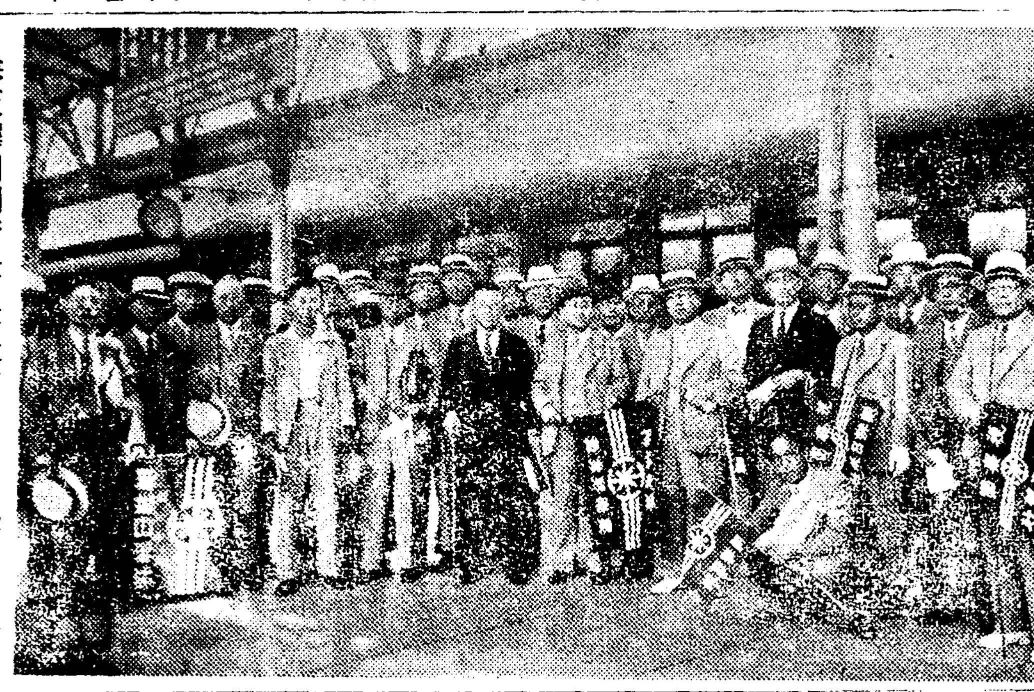

奉天驛에到着한 本社主催產業視察團一行

# 海南島開發具體化 宋子文氏또南下

## 廣東廣西의建設事業과幣制改革에도關聯

## 英對中進出積極的!

【上海十二日發同盟】全國經濟委員會常務委員宋子文氏는 昨年十一月英國輸出信用保證局駐中代表파드릭스氏 駐中英國大使휴겟센氏와 前後하야 南下하고 海南島의開發에關하야 豫備調查를行하엿는데 드듸여 英國側의 投資의具體的諒解가 成立된모양으로 그再調查및着手에압서 準備로 再次南下키로되엿는데 十三日朝飛行機로 上海發廣東經由、海南島로가게되엿다 宋子文氏는 일즉이 海南島調查를마치고 歸京한以來 그調查結果에基하야 英國側에對하야 同島의鐵道及自動車道路建設 其他甘蔗等의 栽培開發計畫의有望性을 說하고 그投資를 勸誘한結果 英國側도크게 動하게되여 漸次投資交涉은 具體化할傾向이잇스므로 宋子文氏는 廬山에 蔣介石氏를訪問하야 計畫의調査立案進行狀態및 英國側의態度에關하야 報告하고 再次南下하야 具體化促進에나서게된모양이다 또宋子文氏 今回의南下는 海南島開發問題와함께 廣東西兩省의 建設事業과 幣制統一問題에關하여도 重要役割을 有할것으로되인다

# 日本漁船進出阻止 米上院議員이要請

【華府十一日發同盟】아라스카近海의 鮭漁期가 가까워오는同時에 太平洋岸海事聯合會桑港地方評議會 華盛頓州選出上院議員 시우에렌밧하氏等은 루즈벨트大統領및國務長官에對하야 日本漁業의 進出阻止를 極力要請하엿는데 華盛頓州選出上院議員 본氏는 十一日다시 國務省에對하야 左의 公文書翰을 提出하야 가로되 日本漁船의 進出에 鑑하야 國務省當局이 西北 各州民에 對하야 日本人의 侵入을 阻止할目的의 保證을 與하여주기 바란다 日本漁船이 브리스톨灣에잇는 米國人의 漁撈權을 侵害하는 以上國務省當局이 아무處置를 講究치안흐면 議會에서 日本人에 對한通商上의 報復手段을 採擇할이明瞭하다」同時에 本上院議員은 新聞記者團에 對하야 如左히言明하엿다

日本漁船이아라스카近海에侵入하는 結果아라스카近海는日本領海와 가티全部 荒廢하야 漁族은 絶滅하여버릴것이다國務省이 依然拱手傍觀하면或은 不快한 事態를 惹起하야 바야흐로 斷乎한 處置를 取함보다도 一層惡化하는 結果가 될것이다 單純히 漁業問題만은아니다 日本人은 漁業에 從事한다고 稱하야 아라스카近海를 調査、測量하고잇는 證據까지잇고 國防問題에도 關係가잇다

## 日本視察團 루大統領과會見

【華府十一日發同盟】門野團長以下日本經濟視察團一行은 十一日正午白垩館을 訪問하야 루즈벨트大統領과 親히 會見하엿는데 席上루즈벨트大統領은 一行의勞를 慰撫한後 如左한人事를 行하엿다

米國은 目下國內經濟問題의解決에 努力中인데 日本이 잘 米國의 事情을 諒解하야 協力하여주기바란다 過般極東經濟使節團으로서 日本을 訪問한 포브스氏는 余의從兄弟요 團員中의 카로웰氏도 余의 親한 友人인바 이兩君은 日本을 視察하고 돌아와서 어떠어운 經濟問題라던지 解決되지못할 問題는 업다는 意見을 述하엿는데 余는 이말에 同感이다 請컨대 門野團長以下經濟使節諸氏는 될수잇는대로 米國各地方을 視察하야 各種地方的問題를 알고돌아가기바란다

## 經濟使節團마저 日米交驩午餐會

【華盛頓十一日發同盟】日本經濟使節團一行은 十一日午前訪日絹業使節團長마키손氏其他를 訪問하엿는데 그사이日米電信料委員會副委員長스조아트氏와 日本電信料問題에關하야 協議를遂하엿다

다시一行은 白垩館에 루즈벨트大統領을 訪問하고 繼續하야午後零時半부터 메이프라와·호텔에商務省、經濟委員會共同主催의午餐會에 出席하엿는데 席上로-파 商務長官은 如左한歡迎人事를行하엿다

日米兩國에는 平和와 友誼가 이야말로 兩國에 利益을주는 것이오 또 兩國間의 戰爭을 絶滅하리라생각한다 日米新協定이 成立된것과 가티 兩國關係業者가 각금會見하야 忌憚업는 商議를하면一時的紛糾는 잇더라도 政治的手段에依하야 解決할수잇슬것이다 余等은 貴國代表齋藤大使의 建設的態度에 對하야 平素부터 感歎하는者인바 國際關係에 越等한 洞察力을 가진大使의 努力에 依하야友好的關係는반듯이恒久化될것이라고밋는다 다만日本의絹이 八割五分까지 米國으로輸入됨에反하야 米國의 棉花가 二割五分밧게 日本에 輸出됨에不過한 事實을 注意하기바란다

이에對하야 門野重九郞氏는 一行을 代表하야 左와如히 述하엿다

余는 日米間의 通商關係는 가장健全한 基礎우에잇다는것을確信하는者이다 只今까지比較的重要性이적은 範圍에서多少의 經緯가잇섯슬는지 모르나 今日에잇서서는 充分한理解가잇스므로 兩國實業關係는 서로協力을 不惜하면 모든困難은 업서질것이라고생각한다

## 人事·集會

▲李敏迪氏(京畿道道會議員)當選人事次來社

▲睦顯相氏(京畿道會議員)同上

# 四十八時間勞働制 實施는꼭必要!

## 國際勞働會議日本勞働代表演說

【쥬네브十一日發同盟】國際勞働會議는 十一日午前十時 勞働事務局에 開催되여 一般的討議를 繼行하엿는데 席上 石坂日本政府代表는 過去四十年間의 日本에在한 社會事業施設의 顯著한 發展을 說明하야 左와如히 述하엿다

目下日本은 週四十時間勞働協定을 實施코잇지안으나 政府로서는 日本의 國情을 無視치안는限 勞働時間을 短縮할 計劃을 樹立하고잇다 一方日本內地의人口는 現在이미 六千八百萬에 達하고잇는데 一九七〇年에는 一億五百人에 達할豫定이다

다음 各國勞働者代表의 演說에 드러갓는데 日本勞働者代表 小泉秀吉氏는 日本에在한 勞働狀態에 對하야 다음과가티論하엿다

日本의 勞働狀態는 各國에比하야 劣等하고잇는데 四十時間勞働制가안되면 적어도 四十八時間制를 實施하야 勞働者의福祉를 企圖할것이다 勞働階級은 아즉 勞働組合의問題를 提起치안코잇는데 此는 勞働者를 爲하야 甚히遺憾임으로 될수잇는데로빨리問題가 再論되기를希望한다

## 슈프랑카博士 二十四日에來京

日獨交換敎授로서 滯在中인世界的 哲學者 에짜르트·슈프랑카博士는 京城大學의 講演및朝鮮의 史蹟을 調査키爲하야 來二十一日東京發二十四日 京城驛着來京하기로되엿다 同博士는京城大學에서 講演、京城府民館에서 公開講演을 行한後 金剛山을 探勝、平壤、慶州等의史蹟을 探訪하고 七月四日 退京할豫定이다

## 國民政府 盛夏中廬山에移轉

【上海十二日發同盟】國民政府는 盛夏中은 全部廬山에 移轉키로 決定하엿다 蔣介石氏自身도이미 廬山에休養中이오 十二日戴天仇考試、于右任監察、孫科立法、居正司法四院長에 對하야 至急廬山에 急行하도록 電命하엿다 依하야 四院은다 一週間內에 南京을出發할 模樣으로中國政局의 中心은 드듸여 또廬山에 옴기게되엿다 國民政府는 南京과 廬山間에 專用電話及 定期航空路를 創設하고 黨部機關紙 中央日報도 廬山에 發行케되엿다

## 反팟시스트二名 佛國에서暗殺 伊팟시스트에서

【바리十一日發同盟】十一日午前西部佛蘭西의 溫泉場 바니욜의 호텔에 伊太利新聞記者라고 稱하는 二名의男子가 暗殺된 事件이잇섯다 被害者는 取調結果 화렌치아人칼로쎄크(코)네로로쎄크人(후)의兄弟로 判明되엿는데 칼·로쎄크氏는 大戰時代의 伊太利首相닛치氏의子息 쥬셉베닛치와 親交가잇고 또 巴里에서 伊太利反팟시스트團體에 關係가잇서 西班牙內亂에 從軍하야 頭部에 負傷한 아오칼네로와 함께去五月二十八日 바니욜溫泉에와서 湯治하고잇든것으로 判明되엿다 佛國官憲은 犯人搜査中인데 十日婦人一名이 數名의 男子와兩氏를 訪問하야 直時 巴里로간일이잇서 伊太利팟시스트에서 暗殺된모양이다

# 內蒙攪亂을 南京政府서命令

【北平十二日發同盟】北平某所着報에依하면 南京中央軍事委員會는 目下察哈爾省平地泉에잇는第十三軍長 湯恩伯氏에게 內蒙方面의 內部攪亂의 特殊使命을 一任하엿다 湯恩伯氏는 右命令에 基하야 綏遠省主席 傅作義氏와 協力하야 直時特務隊組織에 着手키로되여 調査派遣員의 名稱으로 工作員을募集中인데 近日中 氏等을 平地泉에 召集하야 指示를주한後 各地에 派遣潛行케할 모양이다

## 司法省調査部官制

【東京電話同盟】司法省에서는諸般의 法律規則에 臨機의改正을 加하여 時代適應性을 保有하는同時에 部內各般의制度및 事務上改善에關한 具體的方策을 審議立案키 爲하야 來七月一日부터 現在의 官房調査課를廢止하고 새로히 調査部를두기로되여 過般來 그官制案을 立案中이엿는데 十一日省議에서 正式決定되엿슴으로 鹽野法相의決裁를經하야 法制局에 廻付手續을取하엿다 同官制의 要項은左와如한바 內閣에在한 企畫廳과 同樣으로 司法部刷新의原動力을 이룰것으로注目된다

一、司法大臣官房에 調査部를置함

二、調査部에 左의職員을置함

部長 一名(勅任)

書記官 三名(奏任)

屬 五名(判任)

三、部長은 司法大臣의 命令을 受하야 各般의 法令의改正및 部內의制度及事務上의 改善에 關한 調査를行함

그리고 이等調査部의 使命인 法律諸規則의 臨機補正에對하여는 各方面의 意見을徵키爲하야 外廓機關으로 法規整備委員會를 設置하야 整備에當키로되엿는데 同委員會에關한 規程은 따로히 訓令에依하야 定할터이다

## 司法長官會同第五日

【東京電話同盟】司法長官會同第五日은 十二日午前九時부터 司法省에서 司法長官만의 全員協議會를열고 各控訴院管內別로 모은 諸問事項答申案을 가지고와서 整理協議하엿다

## 辭令

總督府事務官 服部伊勢松
任朝鮮總督府道事務官(五等)
命平安北道警察部長

(平北警察部長)總督府道事務官 中野勝次
任拓務書記官(三等)
命管理局醫務課長

總督府編修書記 金昌鈞
任總督府編修官(七等)
命學務局勤務

任朝鮮土木技師(七等待遇) 宮城國吉
補忠淸南道土木技師(各通) 須田安勝

朝鮮公立實業學校敎諭 古庄三也
任朝鮮公立實業學校長兼朝鮮公立實業學校敎諭(六等)
補春川公立農業學校長兼敎諭

求職案內 農村都市勿論하고日常消費品으로旣販路를가진氏名으로小資本으로收入確實한工業을營하시려는분은 單히자세히安東縣鴨江春後 文錢堂

堅實家庭工業 (案內書無代進呈) 生活安定되는家庭工業 ... 大阪北區空心町二丁目 株式會社大同商事 電話北五五〇番

속병약 可驚할神効藥! 十年묵은積滯에도、소다를장복하난분도 一劑면곳낫는다! 一劑六圓試用分一圓半 京城府長沙町一四六 濟世堂藥房 振替京城一二二九九

朝報案內

外務社員招聘 經驗不問 二十五歲以上 ... 京城府長谷川町 第一生命保險相互會社 朝鮮支部長 ... 電話本局二三四番

讓店 希望者는問議 市內中央要地 ... 電話光二三七八番

男女 市內外務員採用 希望者는履歷書郵送 京城府仁寺町 ... 極東洋行

幹部社員招聘 忠淸南北道各部 ... 片倉生命保險株式會社 ... 永信保險 ... 鮮中央通 深澤菊太郞

募集 ...

桃屋의果實罐詰 第一等品 후루-쓰
白桃、黃桃 枇杷、西洋梨 후루-쓰사라다 후르-쓰폰치 櫻 櫻桃 鳳梨
各데파-트 食料品店에잇소
東京 桃屋發賣

進步하는時代에새로운調味料를!
料理一切의秘訣은이한숫갈에!!
旭味 아사히 アサヒ 아지 アヂ
調味料·純結晶
鮮內一手發賣元 豐業肥料販賣商社 京城·平壤·釜山·群山·淸津

京販 朝鮮日報 電本(2)一五九七番
產婆 산파 韓晨光
京城嘉會町十一ノ六二號 (桂洞中央高普正門左側)
電話光③三一六三番
入院順產하실產室도有함
赤貧者는無料助產함

好機!
印章과 여름의裝身具 夏季特賣中 (型錄呈上)
山梨縣大河內 山梨水晶株式會社

理研淸酒 新世界
廿世紀에 이美酒를 모르면迂濶 안마시면損
宿醉안함
大鮮釀造株式會社

專賣特許 理想的殺虫液 フマキラー 후마키라
全國藥店에잇음

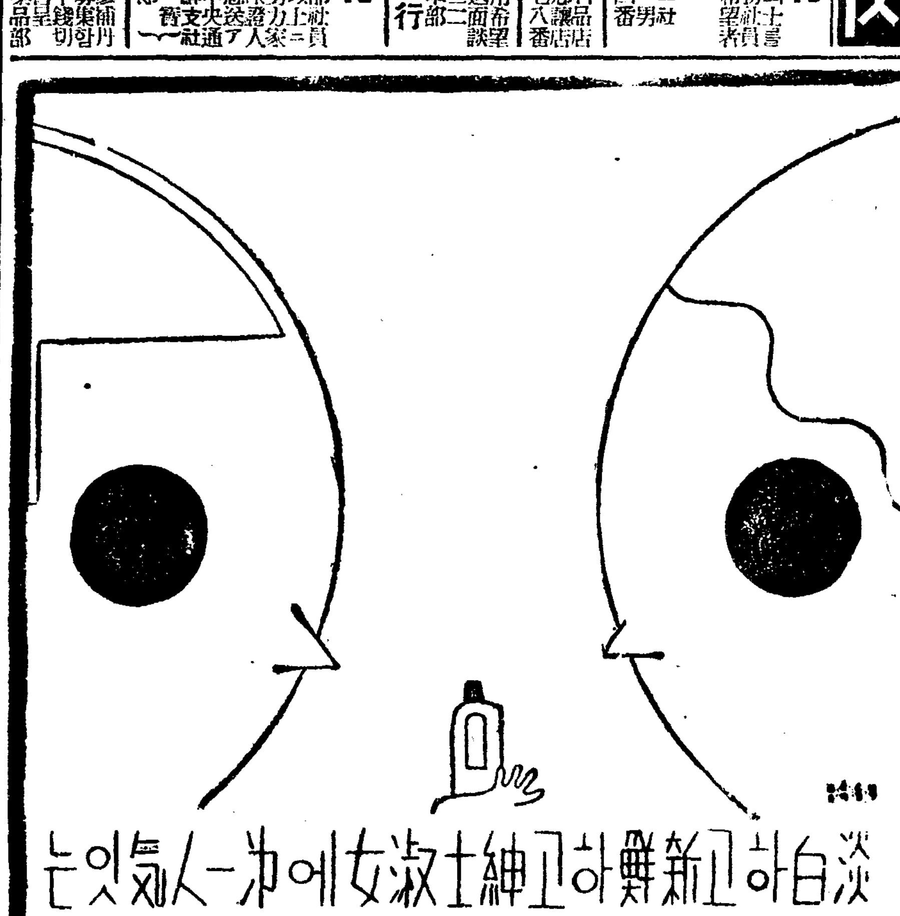

淡白하고新鮮하고紳士淑女에게一次一人氣잇는
ラランシ 라란 洋髮香油

# 嚬蹙할江上風紀 白沙場에妖花點點

## 뽀-트노리、수영에도操心할줄을몰라 最近에 붓적 느는 溺死者들

억만년 구비구비감도는 유서기픈한강! 명수대의 푸른 숩과 흐르는 맑은 물은 칠십만 부민이 가진 오직 한개의 풍물시(風物詩)이건만 그품에 안끼는 사람들의 잣다른 행동과 주체못하는일수로 이제와서는 마(魔)의한강수라고 저주까지 밧게되엿다

요사이 차차 더위짐을 따라 부민은 남녀로소할것업시 매일가티 인파만경을 이루며 밤낫으로 계속하야한강 뱃노리가 심하게되엿스며 홍진에 시달린 부민은 강상을 소요하야 정신의 양식을 구하려고하나 일방 유한계급의 남녀들은 공공연히 남보는데추태를 나타내며 강상의 풍기를 문란하게하고 때로는 지나친유흥끄테 익사까지 하게되여 마음잇는사람의 눈쌀찌프리게하는 행위가 적지안다 이점에잇서서 특히한강뱃노리와 수영에 대한 주의할점이 잇스니 그는 아래와갓다

×

〓뽀-트노리〓

一、한강에는 뽀-트가 오백여척이나잇스며 모타뽀-트쏘스트 등이 사십여척이 잇스나 일요일에는 다ㅣ 나가고 부족하야 객선(客船)(갑찬업는배)을 타게되여 대혼잡을 이루게됨으로 소관서에서는 취체를 엄중히한다

二、왕왕히 전복되는 사실을조사하면 정원이상이타고 뽀트우에서 작난하며 서서노는폐가 잇스며 한손한발을 물에 담그고 배를타는 일이잇스므로 순간에 익사하는일이잇다

三、모-타뽀-트의통행〃코-스〃는 한강인도교 제삼〃피-어〃갓과흑석정(黑石町)산압과를일직선으로 하야 그 선상을〃코-스〃로하야그코-스밧게로 운전은 금지되여이다

〓수 영〓

一、한강횡단은 절대금지되여잇고 횡단할때에는 경찰에게출원한후에〃모-타뽀-트〃를 딸으게할것이라한다 단독수영하다가 왕왕히 익사하는 리유는 한강수의 조수간만(潮水干滿)의차가 흑척이나되는데 흐르는물이 중간과 량측이 역수로 흘르게되여 소용도리가 처처에잇는데 그곳에 빠저서 익사하게되는 위험한곳이 만타고한다

二、수영하다가 뽀-트노리하다가 물에뛰여드는자가 만타고그것을 엄금하게되엿다

三、사람이 수영하다가 익사하게되드래도 엽헤잇는사람들이 현장을 눈히며두엇다가 수상경비순사에게 시급히 알려야한다 익사체는 씨기전에는흘너나려가지 안흐니 시체를차저내는데 편리한것이다

四、물에 빠진사람이 잇슬때는용급수당을 하게되나 제일필요한점은 의사가 곳림장하여야 한다 백도이상되는 뜨거운모래우에서 욕탕수영으로 인공호흡을 한다는것은 소생하기 어려운일이라한다

×

〓풍기방면〓

一、명수대 건너편 한강연안백사장에서 밤이되면 풍기를문란하게하는자가 잇게되여 한강에 나뿐인상을 두게된다

二、강상에 요염한 힌옷!누랑녀급이 순진한 학생을 꾀여풍기를 문란하게하므로 소관서에서는 보도련맹과 련락하여 엄중단압하기로 되엿다한다

### 〃一般의覺醒을 바랄뿐이오〃 高橋龍山署長談

〃한강은 조선의 명물이나가 벼운사람의 입으로마(魔)의 한강을 만들고 마럿다 뱃노리때 주의할점 풍기문란점에 대하여는 김서도 어느 정도까지이지 절대적취체는 불가능한일이다 다못 인도들의 도덕적량심과비판잇는 마음으로 각성하여주기를 바랄뿐이다 인명구제、풍기취체등에는 우리도 일층노력하려고한다〃운운

# 幹部一名의慘殺數 戰慄!百名以上

## 白白敎五年間의凶行累計 第七次檢證隊歸還

【楊平支局電話】 극악무도하고 신인공노할 소위백백교(白白敎)간부의 마수에 참살을당한시체는 검찰당국과 경찰당국의 활동에 따라곳곳에서 속속발굴되는중이다 경성동대문경찰서(東大門署)와 양평경찰서(楊平署)의 련합활동대는 소위간부리순부(李順父) 리경득(李敬得) 리한종(李漢宗) 문봉조(文鳳祚)김군옥(金君玉)등 다섯명을 다리고 그동안양평군○○면 ○○리(楊平郡○○面 ○○里) 방면에 가서 활동한 결과 최초 삼십팔개의 시체가 뭇처잇는줄알엇든것이 또박게오십팔개의 시체를발굴하고 전후엿일만인 십이일오후에 도라왓는데심한곳은한구덩이에 열개의시체가 파뭇처잇서 리검하는경찰관으로하야금 새삼스러히 놀라게하얏다 그런데 소위간부다섯명은 한명이각각백명이상식을 참살한자들이라고본다 그리고 이번에 발굴된시체는 소화팔년부터 십일년시월까지 오개년동안에 참살된것이라한다

### 八十老人溺死

【鎭南浦】 진남포룡정리(龍井里)허덕성(許德聲)의부 허모(許某)(八〇)는 지난칠일텀동방면에갓다가 도라오든중 삼화교(三和橋)하류에빠져죽엇다는바 아직시체를찾지못하여 각처에의론중이라고하며 원인은 팔십로인이날이저므러 길도잘보이지안는곳을 거러오다가 다리에떠러진것이라고한다

못하고 압길을 가로건는다가 닥치게될것이라한다

### 大邱無電局 二十一日開局

그간경북달성군수성면신암동(達城郡壽城面新岩洞)에 건설중인 대구무선전신국(大邱無線電信局)은드듸여 이십일일부터 개국키로되엿다 동시에대구무선전신국 산압동송신소(送信所)도이날부터 개소키로되엇는데 이로써대구비행장은 공항(空航)으로서의설비를 완비한셈이다

# 谷城郡下에火災 十四戶全半燒

## 女子三名火傷 一名重態

십이일밤에 경무국에 드러온 보고를 보면 십이일경오에 전남 곡성군화면운곡리(谷城郡火面雲谷里)에서 사십호나닷는데 그가운데서 삼십호는 전소되엿스며 불은 오후세시에 겨우 잡앗다 그러고 여자 세명이 화상을 입엇는데 한명은 생명이 위태하다한다 원인은 아이의불작란으로 말미암은것이며 리재민은 주재소와 면사무소에서주조중이라한다

### 自轉車에치어 少年切脚

십이일저녁에 동대문서에들어온 보고를보면 지난팔일오전여덜시쯤에 부외뚝도면뚝도리(纛島面纛島里) 오십칠번지사는 김종학(金鍾學)의장남 동수(東洙)라는 일곱살먹은 아이는 그곳토목공사장에서 놀고잇다가 뚝도면자마장리(纛馬場里)일백륙십팔번지사는안종관(安鍾寬)의장남일춘(日春)(一七)이라는소년이타고가든 자전거에 닥치어 넘어저서 왼편다리가 불어젓는데 약사주일동안 치료를받게되리라한다 그아이는 자전거방울소리를

## 서울구경와서 마루이찌패에게속고 오도가도못하는少年

십일일오전여덜시경에 고양군룡두면(高陽郡龍頭面)에사는 진일성(陳一成)(一七)이라는 시골소년이 서울구경을 올라와서 시내봉래정 봉래교(蓬萊橋)우에서 『마루이찌』 도바단에꼬여서 현금팔원을 빼앗기고 또 그들도 박패의 한명이동정하는체하고그 돈을 다시빼서준다고 속히고시내관철정(貫鐵町)어떤 술집에서 술을먹은다음 그시골소년을 남기고 그대로도주를하야 버렷든데 시골소년이 할수업서 울고만잇는것을 서대문서원이 발견하고 수사한결과 시내중림정(中林町) 이십육번지 리재만 (李載滿)(二七)등 일단의 소위로판명되여 방금그들을 체포하야 엄중취조중이다

### 鑛石運搬船 坐礁에沈沒

【新義州】 지난십일 오전열한시 이십분 신의주압록강 운수주식회사(鴨綠江運輸株式會社)소유 고리선 안강환(安康丸)에 광석(鑛石)을 가득실은다음 선부 자성군 삼풍면 조아동(慈城郡三豐面照牙洞) 상백구십이번지 오창안(吳昌安)(四〇)등세명이 타고서 신의주로 향하여 오든도중 삭주군구곡면 연포신원(朔州郡九曲面延浦新院) 조선측에서 암초에 부드처 배가 깨어지는동시에 거

◇中等學校庭球聯盟戰入場式(上) 同競技光景(中) 大學、高專蹴球大會(下)

# 農學部도新設計畫

## 理工學部는月末까지에豫算을編成 農工併行政策의具現·城大擴張

무진장(無盡藏)의 지하자원(地下資源)과 무진장의 수력전기로 조선의 공업은 문주그대로 약진 도약진하야 공업기술자를쉬임업시 부르다 공업조선의 실정에 빗치워 총독부에서는 경성제국대학(京城帝大)에 리학부(理學部)와공학부(工學部)를 신설하고자 오래전부터 계획중이든바 학무국 고미 학무과장(高尾學務課長)이 동경、대판의 각공업교육 기관을 시찰하고 지난 십일에 귀임하얏슴으로그 예산을 명년도에 요구하고자오는 월말까지 평성하야 가지고 칠월초에는 재무국으로 넘겨사정케 할터이라는데 이것이 명년도예산에 통과되면 명춘신학기부터라도 예과에가교사를 준비하야 개학하도록 할터이라한다 그리고 이것이 완성된후에는 남총독(南總督)의 중요정강(政綱)의 하나인 농공(農工)병행방침에 의하야 농학부를또증설할 계획인데 농학부나 공학부를 증설함에는 반드시리학부를 설치하여야 되는것임으로 이번에 리공학부를 증설하면 그다음농학부증설에는 문제가 비교적간단하리라한다

# 緊急한 第二放送의 內容充實問題

## 放送協會土師新任會長의 新聞記者會見席上의談話

이번에 조선방송협회(朝鮮放送協會) 회장으로 신임된 전경남지사 토사성정(土師盛貞)씨는 십이일오후두시반부터 경성중앙방송국 회의실에서 방송국을일기자단과회견하고신임감상담을발하엿는데그내용은대략다음과갓다

십일일에 취임하여슴으로 아즉 방송사업에대한 구체안은가지지안하엿다 총독부방침도 듯고 사회의여론도 들어서 가장긴요한안을 착착실현하고저하니 언론게에서도 잘 지지성원하여주기를바라다 긴급한안으로는청취료(聽取料)인하문제와 제이방송내용충실문제등이잇는데 지금청취자배가(倍加)운동도 조흔성적을 보고잇스니 청취료인하도 될수잇는대로 속히 단행코저한다 운운

### 金浦映畵會盛況

【金浦】 경기도위생과에서는 위생사상선전의활동사진을 지난십일오후여덜시부터 김포읍내공설시장에서 개최하엿는데 남녀로소의수천군중이운집하야 공전의대성황을이루엇다

# 廣壯橋에强盜

## 行人襲擊、現金强奪

십이일 새벽세시경에 광주군구천면광장교(廣州郡九川面廣壯橋)부근에서 집으로돌아가든 광주군구천면상일리 (廣州郡九川面上一里)김점석(金點錫)(二五)이가 나히설흔살가량되여보이는 장한 두명에게 단도가튼 흉기로 협박을당하고 현금팔원을 강탈당하엿다 이급보를 접한광주서(廣州署)에서는 곳긴급수배로 시내동대문서와 협력하야 범인을 엄탐중이다

# 京仁運河開鑿과 競馬場移轉意見書

## 府會에서總督府에提出키로 常任委員十五名도改選

경성부에서는 십이일 오후두시에 경성부회의실에서 출석자 오십사명으로 부회를열고 소화십년도의 세입세출결산을 가결하고 장차도시의 발달팽창에따라 경성서 인천(仁川)까지 련락될것을 예상하고 또는 량도시간의 교통수가 점점밀접해저갈것을 생각하야 한강물로서 인천까지 통할수잇도록 운하(運河)를 개척하자는안과 동대문밧게잇는 경마장은 동부경성의시가발전을 방해하는 존재인즉하로바삐 이전시켜야 된다는필요로 그것을이전시킬안을 세워의견서를 작성하야 만장일치로총독에게 제출하기로 결의하엿다 그러고 부회상임위원(府會常任委員)을 개선하엿는데 각파의 예비공작으로 말미암아 다음과가티 열다섯명을 평온한비례로 선정하엿다 그러기때문에 예전과가티 긴장한빗이 적엇다 그러고 제일 제이 각교육부회상임위원(각일곱명)은 오는십사일에 개선하기로되엿다한다

▲新府會常任委員〓韓相億 朴勝城 姜永瀚 劉承復 梁在昶 首藤治 杉市郞平 齋藤彌七 藤田錫興 成松綠 大梅健治 近藤秋次郞 本田建義 南條晟 加藤好晴

## 日曜講話

◇貞洞第一禮拜堂 午前十一時 幼年主日學生에대하야 柳瀅基 氏
午後八時 恩惠를다시火起하도록하게하라 李康彝 氏
◇石橋敎會 午前十一時 어린이를理解 朴淵瑞 氏
午後八時 新?하자 崔履云 氏
◇中央敎會 午前十一時 未定 邊永瑞 氏
午後八時 꼿主日特別禮拜 張貞心 氏
古洞敎會 朝間 어린이世界 方 熏 氏
夕間 하나님이要求하시는人物 許?九 氏
◇宗橋敎會 午前十一時 꼿과어린이 申公淑 氏
午後八時 꼿主日禮拜 幼年主校主催
◇三淸町敎會 午前十一時 於天國誰大乎 崔 善 氏
午後八時半 人生과宗敎 李?泰 氏
◇宮井町敎會 午前十一時 어린이의敎養 金鎭浩 氏
午後八時半 耶蘇우시다 朴信五 氏
◇基督敎會 (仁川 松峴町敎會) 午前十一時 日用할糧食 申新根 氏
午後八時 體驗한信仰 申新根 氏
◇淸凉里町長老敎會 午前十一時 꼿主日記念禮拜
午後八時 幼年主校主催 黃材景 氏
◇覺皇寺 午前十一時 崔仁化 氏
涅槃의眞樂 朴?權 氏
◇泰和女子舘 午後二時半 英語講話 벨링스리氏

# 第十五回中等 庭球聯盟戰開幕

## 第一日의各校戰績

本社後援아래열리는 第十五回京城私立中等學校 庭球聯盟戰第一日은 旣報한바와가티 十二日午後二時부터 佛專과 普成高普兩코-트에서 열리엇다 競技開始前에 入場式이잇서 昨年度優勝校 徽文高普로부터 優勝旗와、優勝杯를 返還한다음 今年度當番校 養正高普校長 安鍾元氏의 開會辭가잇섯고 審判部 金淵昌氏의 競技에對한 注意說明으로式을마치고 ABO세코-트에나노아 競技의幕이열린바 劈頭부터勝敗의 歸趨를 豫斷키어려운 아기자기한 接戰을演하야 母校應援團으로 하여금 極度로熱狂케하엿다 이날의 各校戰績은다음과가트며 明十三日午後四時부터 同코-트에서 繼續擧行하기로되엿다

【徽新】7…9勝【東星】
(金商潤 朴秉一)2…4(金龍泰 盧載熙)
(金文行 金貞亮)4…1(高陽漢 朴益來)
(姜信益 李震基)1…4(金萬均 朴完基)

【徽文】勝12…6【普成】
(申東晟 金鍾培)4…3(鄭雲韶 崔熙達)
(金南斗 金漢興)4…2(徐昌龍 宋相根)
(任勝宰 孫永斗)4…1(金在應 高永貴)

【養正】勝10…5【中東】
(李相萬 洪德杓)4…1(崔世根 金亮■)
(白永哲 韓相榮)2…4(陳在九 申東一)
(金成學 車世榮)4…0(金允福 李範錫)

【東星】8…9勝【普成】
(金萬均 朴完基)4…1(崔在明 尹鍾榮)
(金龍泰 盧載熙)3…4(鄭雲韶 崔熙達)
(高錫漢 朴益來)1…4(金在應 高永貴)

【徽文】勝12…3【養正】
(金南斗 金漢興)4…0(李相萬 洪德杓)
(任勝宰 孫永斗)4…1(白永哲 韓相榮)
(申東晟 金鍾培)4…2(金成學 車世榮)

【中央】勝9…9【徽新】
(朴鍾泰 李範鍾)1…4(朴秉一 金商潤)
(吳鉉綱 金鎭世)4…2(金貞亮 金文行)
(崔炳圭 鄭一圭)4…3(李震基 姜信益)

# 東京遠征의 普專憤敗

## 二對一로神戶商大에게

【東京支局發電】第三回全日本蹴球選手權大會準決勝戰、朝鮮代表全普專對關西代表神戶商大戰은十二日午後二時부터 東京神宮外苑競技場에서 竹內(主)河合、塚部(線)三氏審判아래開戰되여 劈頭부터 激烈한接戰을演하드니 前半은一對零神戶商大리-드 後半에드러가 빼앗긴一點을挽回코저 普專은猛烈하얏스나 時運不利하야 二對一이란스코어로 또다시明年을期約코 普專軍은淚含敗하엿다

神戶商大 2 (1…0 / 1…1) 1 全普專

### 門鐵庭球勝

門鐵硬式庭球戰第一日은 十二日午後二時부터 龍山鐵道코-트에서 複式三試合을行한바 結局二對一로 第一日은 門鐵이이겻다

## 今日의運動

▲陸上〓全朝鮮陸上競技聯盟主催 第二回一般對學生 對抗陸上競技大會 午後一時 京城運動場 (觀覽無料)

▲庭球〓京日主催 第十四回全朝鮮庭球選手權大會中央豫選大會 午前九時 京城運動場「코-트」(觀覽無料)◇京畿道學務課主催 第五回京畿道內中等學校 敎員懇親庭球大會 午前八時 龍中「코-트」(觀覽無料)

▲蹴球〓朝鮮大學高專 蹴球聯盟主催 第一回大學高專蹴球大會 第二日…午前十時 法專對水原高農、大豫對京城醫專、普專對齒專(以上全部第一回戰) 準決勝戰…大邱醫專對法專、高農勝者戰(午後三時)大豫、京城醫專勝者對普專、齒專勝者戰(午後四時半) 以上東崇町帝大運動場(觀覽無料)

▲柔道〓朝鮮大學高專 柔道聯盟主催 第一回大學高專柔道大會 午前八時 淸凉里町大豫柔道場 (觀覽無料)

▲野球〓京城實業野球聯盟主催、春季리-그第十一日…府廳對京電第一回戰(午後一時)殖銀對鐵道第一回戰(第一次戰終了三十分後)京城球場(觀覽料〓넷트後四十錢、一般廿五錢、學生十五錢)

▲硬式庭球〓第七回門司鐵道對朝鮮鐵道硬式庭球第一日…單式戰 午前十時 龍山球場(觀覽無料)

▲漕艇〓朝鮮鐵道局漕艇部 第十二回漕艇大會 午前八時 漢江人道橋下「코-스」에서擧行

코가 낫뿐 사람
腦도귀도胃腸도낫버진다
自宅에서 되는 고치는法과 그方法

코가메고 코물이 낫호르다 냄새를 모르고 코물이 咽喉에까지 흐르고 냄새가 나며 鼻孔과口中이 乾燥하야 밤낫머리가 무겁고 記憶力과思考力이 漸漸衰하고 입을버리고 잔다 이러한症狀을 가지고잇는 사람은 코병에 들린證據이니 이러한사람은 于先自己의 코병이 어떠한 病인가를 確實이알어가지고 곳치는 方法을 알어두는 것이 곳치는데의 第一捷徑이다 當所에서는 이것을 구하시는 분에게 親切히 說明한鼻科講座 冊子를 無代進呈하오니 本新聞名을 記入하시고 주저말고 申込하여라
埼玉縣大宮町(氷川公園) 東京鼻科藥房研究所

軍手의副業
軍手製造家募集
한、能率이놉흔、또 使用키쉬운自動軍手製造機의專賣特許의 大發明을完成하얏다
福積編物工業朝鮮營業所
最寄의營業所로申込해주시요
咸興府黃金町一丁目一五九 福積編物工業咸興營業所
平壤府倉田里一二三 福積編物工業平壤營業所
京城府鍾路六丁目

돈버리의王 一夏의利益五千圓
高級アイスケーキ機械
其他各種 冷凍機特價販賣。豫約開始
型錄進呈。製造營業秘法傳授
釜山府大廳町 朝鮮冷凍工業所 電話五六一番

背腰、首、手足의 알픔、打撲傷、關節、神經痛等에모도다好評
氣分이 조흘만큼 잘듯고 이즈듯이 깨끗하고 씻스듯이 압호고 결리는것을 모르게시리 消散시킵니다
定價 .10 .20 .30 .50 1.00
見本無代進呈
東京市神田區鍛冶町 大木合名會社

죽은깨 여드름 에皮膚精氣
現代科學의産品
皮膚精氣의偉力
發賣元 合資會社 日光堂藥品部

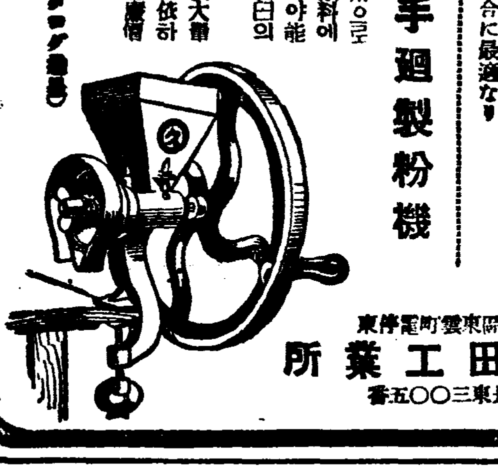
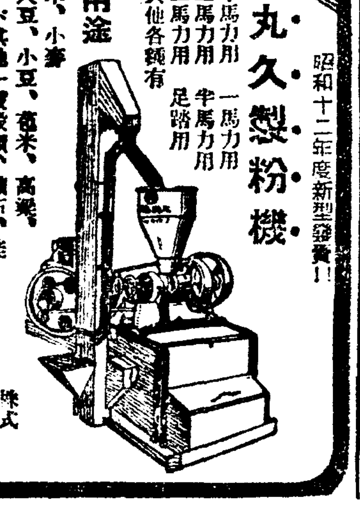
丸久式製粉機
昭和十二年度新型發賣!!
丸久製粉機 十馬力用 五馬力用 二馬力用 其他各種有 一馬力用 半馬力用 足踏用
用途 米、小麥、大豆、小豆、蕎麥、高粱、ソバ其他一般穀類、鑛石、硅藻土、木炭、タドン原料、線香原料、トウガラシ、ソース原料、飼料、肥料、藥種、染料、酒醬油釀造原料、砂糖、澱粉、製餡其他一般細粉粧粉及糊、味噌ジャム軟膏類等の摺潰し攪拌混合に最適なり
丸久手廻製粉機
動力用으로應用하야能率은石臼의五倍 大規模大量製作에依하야可驚廉價供提
(カタログ進呈)
大阪市東區東雲町電停東 株式會社 久保田工業所 電話東三〇〇五番

優良種子 專門卸
丸尻宮重大根 開城白菜 芝罘白菜
黑田商店種苗部 電話五番·振替釜山二一六三番

京城驛前 電(本)五一二二
檢眼無料 限學生
◎急告 世富蘭偲라商號를使用하야好利를取하는奸商이 京城、平壤等地에有하오니 注意하시옵소서

# 產業

◆產◆業◆短◆信◆

▲江景 江景魚菜市場會社創立總會는 지난十日正午 臨時事務所인 產業株式會社二層廣堂에서 開催하고 社長尹吉重氏로부터 市場許可 決定의件을 一般會員에게 傳達하는 同時에 市場建築 其他市場仲買人 選定의件을 決定하고 同一時頃散會하얏다

▲大邱 李新魂、鄭容鎬、金斗性、金一基諸氏가 發起人이되어 東洋興業株式會社라는 資本金五十萬圓의 會社를設立코저 大邱府德山町 一二七番地에 그創立事務所를두고 總株一萬株中 發起人이 六千株를 引受하고 남어지를 一般에게 公募하얏는바 豫定株數에 達하얏슴으로 近近 그創立總會를 열리라고 하는바 그營業種目은 다음과갓다고한다

一、不動產賣買及其經營과 土木建築請負業
二、保險業務의 代理及 其他代理業
三、前記各項에關한金融及 附帶事業

# 市場은 一靑一色

## 野菜의爽凉한맛은 夏節이가진特權!

여름철이 닥치어 더위가 더하야가면 기름진 肉食보다 보기부터 산뜻한 菜蔬類가 입맛을 도읍다 新出菜蔬의 淸新한맛은 여름이 가진 特權으로 다른 節期에는 맛보기 어려운 爽凉한 感觸을 준다 더위에 지친 몸과마음을 식혀주나니 春節의 山菜라면 夏節의 野菜 또한 어지못할것이다 市場을도라보면 蔬菜이 지터 감을따라 靑色이 濃厚하야 가고잇다

**외** 한동안은 日本內地物이 멀리 玄海灘을 건너서 入荷되고 잇섯스나 그는 溫室栽培物이고 놉흔運賃이 걸려오기때문에 一般家庭에서 需用하기는 困難하얏섯다 그러나 五月中下旬頃부터 南朝鮮의 大田、馬山等地로부터 靑瓜 入荷를보게되여 時勢도 漸低의 傾向이며 이제는 普通家庭의 食卓에도 오르고잇다 今年은 產地의 作況이 良好하야 品質도相當히 조흔것이 出廻되고잇스며 近年栽培業者의 技術도急速度로 發展을 보아 早春苗와 溫床培養 其他肥料管理에 周到하야 그의 商品化는 刮目하리만치 되엇다

**캬베츠** 生活樣式이 向上됨을따라 캬베츠의 需要는 普遍化하고잇다 이때 까지는 九州產의 入荷를 보앗스나 近日은 京城近郊產이 出廻되고잇는터로 價格도 헐신싸젓다 이는 生菜로 흔히所用되는것으로 여름철의 食卓을 新鮮하게한다

**玉葱** 이는 氣候關係로 朝鮮產의出廻를 보기까지는아직도 相當히 時日을要하게되다 現在市場에出廻되는것은 伊豫產인데 그時勢는 高價를示하고잇다

**파** 京城近郊로부터 大量이 產出되고잇다 다른 菜蔬는 期節的으로 外地에서 供給을 仰하지안호면 안되는것이 만호나 이 파만은 完全히 自給自足이城에 達하고잇다 김치 깍두기의 양념으로 其他 副食用으로 需要가相當히 廣範圍에 亘하야잇다

**무** 요지음市場에는 힌무불은무가 相當히新出한것이 出廻되고잇다 그는 京城近郊往十里 淸凉里 永登浦 其他 隣近郡部로부터 드러온다 今春은 降雨가 좀적은便이나 播種期에 立體이 잘되어 作況이 大體良好하며몸이 如干굵지안타 一見에 新鮮味가 充分하다

**감자** 朝鮮產은 아직업고멀리 九州에서오다 貫當 二十餘錢의 高價、한참잇스면 朝鮮產이 나옴으로 싸질것이다

**호박** 京城近地에서 흔이產出되는 호박 벌서初出廻를보고잇다 그는 栽培하기가 容易하다는것으로 만히들 栽培하는모양인데 조금만잇스면 例年과가티 호박시태가 날것으로 今年은作況도 조타고하니 더욱 그러할것이다

＝寫眞은南大門市場所見＝

# 南朝鮮은足하나 西北朝鮮은未洽

## 天水畓은全的으로不足한狀態 今後適量의降雨待望

移秧用水

今年의水稻移秧狀況은 東拓支社管內各支店의報告에依하면 沙里院、京城南支店管內는 六、七割을 了하얏스나 北朝鮮西朝鮮地方은 昨年에比하야 雨量이 적어 豫定대로 移秧이 進捗되지안는다 이와反對로 南朝鮮、湖南地方은 昨年보다 雨量이만허 比較的 順調이다 그러나一般으로 水利組合管內는 用水가潤澤하나 天水畓은全朝鮮的으로 用水不足이다

# 全南各地方의 苗生育頗良

## 氣候好適·降雨適當

【光州】全南道內 苗板時期는 四月二十五日부터 五月十八日까지 大體로 終期인바 今年 苗生育狀況은 前年에 比하야 苗板初期에는 低溫으로 퍽 憂慮되고 잇섯스나 其後 氣候好轉과 適當한 降雨量으로 六月六日 現在에는 平年에 比하야 苗가잘 生育하야 普通三寸程度로부터 八寸되는것도 적지안타

# 通化石炭礦

## 滿炭에서採掘

【通化】東邊道一帶는 山岳이重疊하고 平野가적기때문에 產業方面은 農產物外에 鑛產資源採掘도 等閑하게되어 農耕에잇서 種子의改良、畜產의 獎勵等을積極獎勵하는一方 地下에 埋藏되어잇는 豊富한 鑛物資源開發을 國家經濟的見地에서 重要視하고 縣內各鑛山 資源을 數次 調查하얏는데 只今까지 調查隊探查로 發見된것中 有望한鑛山은 通化縣第三區鐵礦子 石炭礦의 鑛區 面積九萬平方米 埋藏量一千九百萬噸은 今春 滿洲炭礦會社에서 完全히 權利를 得하얏고 一鑛區은 租鑛權을어더 資本金八十萬圓豫算으로 三十年計畫을 確立하고 目下經營施設을 하는一方 採掘에 着手하얏는데 今年度豫算은 三十萬圓이라고한다

그리고 通化縣第一區金廠村金鑛은 昨年부터 採掘하고잇는바 竪坑約百二十尺이나 堀進하여스며 鑛道의 開通을따라 느저도 今年末까지는 大製煉所를 設置하리라고한다 이鑛區面積은 一萬六千平方米로 現在十五萬圓程度의 資金으로 事業을 進行中이나 今年秋까지에는 株式會社로 組織하리라고한다 以上의 大鑛山은 벌서着手하얏고 압흐로 숨어잇는 鑛物도 着着開發될것임으로 東邊道의中心地帶인 通化는 將來 工業都市로 크게 有望하다

# 楮皮生產高 廿四萬餘圓

## 全北道十個郡統計

【全州】全羅北道內에서 朝鮮紙의原料인 楮皮生產額을보다면 山間七郡과 平野三郡에서 年三十六萬三千六百八十八貫에 二十四萬八千七百二十九圓이나되다 이제 作付段別及其生產調查表를 各郡別로보면 如左하다

| 郡別 | 生產數量 | 作付段別 |
|---|---|---|
| 完州郡 | 三六九三三貫 | 六七四段 |
| 鎭安郡 | 四七、三六六 | 一七〇 |
| 錦山郡 | 六四、四八〇 | 二七九 |
| 茂朱郡 | 三六、五五〇 | 一三〇 |
| 長水郡 | 二九、四九〇 | 三〇九 |
| 南原郡 | 二九、二九〇 | 一〇〇七 |
| 淳昌郡 | 一六、六七六 | 九〇六 |
| 井邑郡 | 四五、五三〇 | 一八九 |
| 任實郡 | 五四、八六〇 | 二六九七 |
| 高敞郡 | 二八、二二九 | 一三五六 |

# 慶北農用林地擴充코저

## 慶北서協議會開催

【大邱】慶北道林業技術協議會는 二十三日부터 三日間 李產業部長統制下에 道廳會議室에서 開催한다는데 協議及聽取事項은如左하다

▲聽取事項
一、農村振興上特히 有效適切한 林業施設事項

▲協議事項
一、農用林地施設計畫擴充에關한件
二、林業用種子採取와配給에關한件
三、溫突焚口改良計畫에關한件

# 五月中釜山貿易

【釜山】釜山港의 五月中貿易槪況은 近年에보기드믄 活況을보이엇는데 其中 魚介雜詰、綿織物、陶磁器、琺瑯鐵器、電球等은 一齊히 躍進되야 前年의三倍에 達하얏는데 其原因은 南洋、칼카타等地의 航路開設로 말미아마 日本內地經由가 直接輸出로 轉向한 關係이고 一方輸入에잇서서는 原重油、石炭、中國麻布、揮發油、燈油、天日鹽、毛織物、機械類의 不振에反하야 粟과裸麥等 代用食物의 輸入이 巨額에 達하고 移出에잇서서도 玄米、繰綿의 大激減에對하야 生絲、柞蠶生絲의 移出이 增加되엇스며 移入에 잇서서는 朝鮮事業界의 活況에 因하야 生產用品의 移入의增加、鑛產用品、建築原料、生誕絹、織物、衣粧料品의 移入增加이다。그리고 이를 今年五月中과 前年同期와 比較하면 다음과갓다

▲外國貿易 (單位千圓)

| | 今年五月 | 前年同期 |
|---|---|---|
| 輸出 | 一、四三三 | 五三三 |
| 輸入 | 六九一 | 三三五 |
| 計 | 二、一二四 | 八六九 |

▲日本內地貿易

| | 今年五月 | 前年同期 |
|---|---|---|
| 移出 | 一〇、三三五 | 一〇、六六六 |
| 移入 | [illegible] | [illegible] |
| 計 | [illegible] | [illegible] |
| 總計 | [illegible] | [illegible] |

# 油桐集團林

## 光陽郡에서發見

【光州】全南에 育成하고잇는 油桐은 어느곳이고잇는것이아니고 全南道內에도 不過二百株內外바게업스며 잇다하드라도 大槪 孤木으로서잇는데 今般에 意外에도 光陽郡津月面車蛇里에 數千株가集團으로잇다는것이 發見되엇다

# 淸州서綠肥奬勵

【淸州】淸州郡에서는 道方針에 依하야 綠肥增產을 圖하기로된바 그는荒廢한 土地를利用하야 綠肥栽培를 奬勵하야自給肥料의 充實을 圖하려는것으로 지난十一日各面에 通牒을 發하얏다

# 慶北鰛生產額 近四百萬圓

## 生鰮만도百六十萬圓

【大邱】十日 慶北道產業課의發表에依하면 昭和十一年度의 慶北鰮總漁獲高는 三百八十七萬四百八十七圓인데 盛漁獲期는十二月、一月、五月、六月、七月、八月等의 六個月이라한다 그리고 各漁獲製品은 如左하다

▲生鰮總漁獲高 七八、八〇五、七九六「키로」 一、六五八、〇七一圓 (一키로平均二錢三厘)

▲水產加工(油肥)
搾粕 一二、七四九、〇九五키로 代金 九八八、四八四圓
油 七、六七七、二四〇립틀 代金 一、二三四、五三三圓

▲油肥製造狀況
製造個數 一七〇個 쑈八二九枚 壓搾機械二、五九〇臺

▲漁船別漁獲
流網四九、四四四、二九八키로 一、〇五一、二四五圓
巾着二七、九三五、一九五키로 五七四、九三二圓
定置 一、三五五、〇一五키로 二九、〇三三圓
其他 七一、二八八키로 二、八七一圓

# 安東縣東洋棉花 新義州에進出?

【新義州】鐘紡會社의 人絹「팔프」工場의 建設에 뒤이어 諸種 工業이 新義州에 進出하려하고잇는데 이번에는 安東縣東洋棉花株式會社支配人 絲木辰人氏가 新義州에와서 村上府尹과商工會議所를 訪問하야 紡績工場의「팔프」原料인 棉花產地를 調查하고도라갓는데 이것은 同會社가 新義州나 安東縣에다가 紡績工場을 建設하기로 計畫하고 그位置를 決定하기 爲한것으로 新義州에는 무엇보다도 旣成한바와가티 平北道當局으로서 施設하는 工業用大水道가 不遠間 完成을보게되엇슴으로 前記會社에서 計畫하는紡績工場도 新義州에 建設하게될것이라하야 만흔期待를 가지고잇다

# 全南各漁組에서 海藻磯洗를勵行

【光州】全南道水產課에는 每年 管內各漁業組合에서 行하고잇는 海藻磯洗는 오는 七月二十日부터 同二十六日까지 六日間 磯洗週間으로 定하고一齊히實行하게되어 各種宣傳文 其他로 勵[illegible]이라한다

# 北中見本市報告會

朝鮮對滿貿易의 振興策에 對하야서는 總督府外事課가 모든機會에 檢討考究하고잇는바 今回 北中의 見本市開催를 機會로十一日午後三時부터 朝鮮호텔에서 北中見本市報告座談會를 開催하고 相川外事課長、礎井商工課長 星子商工課技師外 關係官과 藤山朝鮮貿易協會理事 工藤朝鮮貿易協會京城本部理事等이 出席하야 小田通譯官 坂部外事課屬 伊藤朝鮮商議理事의 三氏로부터 北中觀察談을 聽取하기로되엇다

# 質疑

養鷄、養豚、畜牛參考書

問 養鷄、養豚、畜牛에 關한 參考書와 햄、쏘세이지製造法參考書와 햄、쏘세이지斡旋所를 下敎하시옵소서 (平北 THK)

問 養豚、養鷄에 對한 參考書籍을 敎示하시오 (忠南合德 一讀者)

答 養鷄參考書=東京市日本橋區本町 博文館發行 橫山春平著『實驗養鷄法』二圓四十錢 東京市京橋區槇町 有誠堂書店發行『最新養鷄十二個月』八十錢 養豚參考書=有誠堂書店發行 高山徹著『最新養豚全書』二圓 畜牛參考書=有鄰堂書店發行 木暮槖吉著『最新產牛講話』三圓 햄、쏘ー세이지製造參考書=有誠堂發行 境野、惠佐共著『最新畜產製造論』四圓八十錢等이잇습니다。그러고 햄、쏘ー세이지斡旋에 關하야서는 貴道 又는 郡畜產係에 問議하십시오。

# 春繭取引市勢 (農林局發表)

| 月日 | 場所 | 最高 | 最低 | 買劃 | 掛目 | 數量 |
|---|---|---|---|---|---|---|
| 六月六日 | 全南、求禮 | [illegible] | [illegible] | [illegible] | [illegible] | [illegible] |
| 〃 | 慶南、居昌 | [illegible] | [illegible] | [illegible] | [illegible] | [illegible] |
| 〃七 | 忠南、瑞山 | [illegible] | [illegible] | [illegible] | [illegible] | [illegible] |
| 〃八 | 忠南、洪城 | [illegible] | [illegible] | [illegible] | [illegible] | [illegible] |
| 〃 | 忠南、瑞山 | [illegible] | [illegible] | [illegible] | [illegible] | [illegible] |
| 〃九 | 忠南、大德 | [illegible] | [illegible] | [illegible] | [illegible] | [illegible] |
| 〃 | 全北、完州 | [illegible] | [illegible] | [illegible] | [illegible] | [illegible] |
| 〃十 | 慶北、大邱 | [illegible] | [illegible] | [illegible] | [illegible] | [illegible] |
| 〃 | 慶北、尙州 | [illegible] | [illegible] | [illegible] | [illegible] | [illegible] |
| 〃 | 慶南、蔚山 | [illegible] | [illegible] | [illegible] | [illegible] | [illegible] |

# 日用商品市況

▲綿布閑散 米棉三〇錢高와 印棉五錢高의 材料로 底堅하야 三品綿糸各限은 小浮動保合이며 市中現物界는 端午切迫으로 實需沈靜하고 大連側入荷 一息되야 實質閑散하다

▲紙物不變 政府에서 紙類統制에 對하야 아무 對策도 아직 講究되지못하고 依然 恐慌이 繼續되고잇다 그原料인 팔프의輸入은 爲替管理로 因하야 節制되고잇스며 國內產 팔프도 如前히 人絹에의 流用이 多하야 品貨일뿐아니라 價格이 놉하서 製紙에 큰打擊을주고잇다 이러한關係로 紙類는 目下極度로 品薄을 告하고잇스며 따라서 高價를 持續하는터로 今後도 오르리라는 觀測이 有力한데 十二日 京城時勢를보면 大體 如左하야 前週와 不變이다

▲王子製紙品

| 品名 | 單位 | 價格 |
|---|---|---|
| A模造紙 | 一斤 | [illegible] |
| B 〃 | 〃 | [illegible] |
| 色 〃 | 〃 | [illegible] |
| 片艶 | 〃 | [illegible] |
| 上質印刷紙 | 〃 | [illegible] |
| 中質印刷紙 | 〃 | [illegible] |
| 下質印刷紙 | 〃 | [illegible] |
| 포스타ー用紙 | 〃 | [illegible] |
| 書簡用紙 | 〃 | [illegible] |
| 色模造紙 | 〃 | [illegible] |
| 輪轉用紙 | 〃 | [illegible] |
| 色아ー트紙 | 〃 | [illegible] |
| 마닐라보ー루 白 | 〃 | [illegible] |
| 吸取紙 | 〃 | [illegible] |
| 하토론紙 | 〃 | [illegible] |
| 茶筋入하토론紙 | 一連 | [illegible] |
| 色太筋하토론紙 | 〃 | [illegible] |
| 四本로ー루 | 〃 | [illegible] |
| 色本四로ー루 | 〃 | [illegible] |
| 茶利로ー루三三判 | 〃 | [illegible] |
| 更紙 | 〃 | [illegible] |
| 〃苦 | 〃 | [illegible] |
| 兩面更 | 〃 | [illegible] |
| 〃苦菊判 | 〃 | [illegible] |
| 色鹿紙三〇斤 | 〃 | [illegible] |
| 〃 八〇斤 | 〃 | [illegible] |
| 木炭紙 | 一連 | [illegible] |
| 레터ー페이퍼ー | 〃 | [illegible] |
| 色레터ー페이퍼ー | 一連 | [illegible] |
| 硫酸紙 | 〃 | [illegible] |
| 色 〃 | 〃 | [illegible] |
| 白露紙(模紙)一八斤 | 一梱三〇〇入 | [illegible] |
| 〃 二五斤 | 一梱二〇〇入 | [illegible] |

▲社外品

| 品名 | 單位 | 價格 |
|---|---|---|
| A模造紙 | 一斤 | [illegible] |
| B 〃 | 〃 | [illegible] |
| 色 〃 | 〃 | [illegible] |
| 片艶 | 〃 | [illegible] |
| 書用紙 | 〃 | [illegible] |
| 帳簿紙 | 〃 | [illegible] |
| 上質印刷紙 | 〃 | [illegible] |
| 中質 〃 | 〃 | [illegible] |
| 下質 〃 | 〃 | [illegible] |
| 포스타ー用紙 | 〃 | [illegible] |
| 色 〃 | 〃 | [illegible] |
| 色아ー트紙 | 〃 | [illegible] |
| 아ー트紙 | 〃 | [illegible] |
| 하토론紙 | 〃 | [illegible] |
| 筋入하토론紙茶 | 一連 | [illegible] |
| 本四로ー루 | 〃 | [illegible] |
| 色本四로ー루 | 〃 | [illegible] |
| 보ー르標準物 | 〃 | [illegible] |
| 〃 厚物 | 一束 | [illegible] |
| 茶보ー루 | 〃 | [illegible] |
| 布整로ー루一스A | 一本 | [illegible] |
| 〃 B | 〃 | [illegible] |
| 色 〃 | 〃 | [illegible] |
| 紙 〃 | 一連 | [illegible] |
| 能 天井紙十二碼 一五〇入 | 一個 | [illegible] |
| 〃 八碼〇〇入 | 〃 | [illegible] |
| 改良馬糞紙二束入 | 一俵 | [illegible] |

◆和紙(美濃 四締)

| 品名 | 單位 | 價格 |
|---|---|---|
| 純因州手漉 | 四貫一丸 | [illegible] |
| 因代手漉 | 〃 | [illegible] |
| 純生漉 | 十貫一丸 | [illegible] |
| 機械生漉 | 〃 | [illegible] |
| 手漉잉크止 | 〃 | [illegible] |
| 機械漉잉크止美濃 | 十貫一丸 | [illegible] |
| 팔프잉크止 | 〃 | [illegible] |
| 마닐라機械漉A | 四貫六百匁付一丸 | [illegible] |
| 〃 B | 〃 | [illegible] |
| 伊豫厚美濃 B質 | 〃 | [illegible] |
| 薄葉(機械) 上 | 十貫一丸 | [illegible] |
| 〃 中 | 〃 | [illegible] |
| 〃 下 | 〃 | [illegible] |
| 팔프(機械)七貫五百匁 | 一丸 | [illegible] |
| 洋紙美濃上(八千枚) | 一丸 | [illegible] |
| 洋紙下(更紙)四締 | 一丸 | [illegible] |
| 白鶴로ー루 四締 | 一丸 | [illegible] |

◆半紙(六締)

| 品名 | 單位 | 價格 |
|---|---|---|
| 純因州手漉 | 四貫一丸 | [illegible] |
| 因代 〃 | 〃 | [illegible] |
| 手漉잉크止 | 九貫〃 | [illegible] |
| 機械漉 〃 | 〃 | [illegible] |
| 팔프잉크止 | 一丸 | [illegible] |
| 마닐라機械漉A | 三貫九百匁付 | [illegible] |
| 〃 B | 〃 | [illegible] |
| 마닐라薄葉 上 | 〃 | [illegible] |
| 〃 中 | 〃 | [illegible] |
| 〃 下 | 〃 | [illegible] |
| 팔프(二千枚) | 六貫 | [illegible] |
| 洋紙 上 | 〃 | [illegible] |
| 同 更紙 | 〃 | [illegible] |
| 白鶴로ー루 | 〃 | [illegible] |

【鮮一紙物株式會社調査】

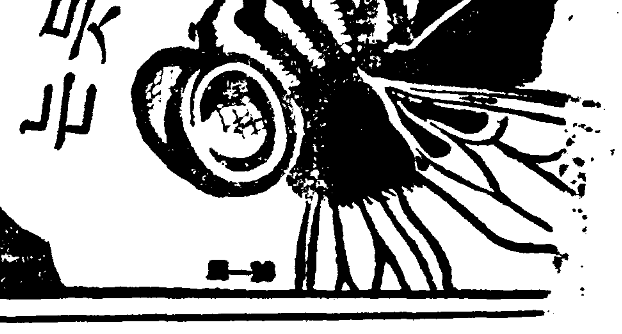

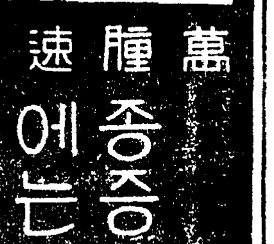


官認 大田寫眞學院生徒募集
男女共學 三個月卒業 大田府
昭和十二年六月二十日 開學期日
本社 京販 電②本一四九七番

六月十三日부터 大名畵
파ー라마운트映畵製作所提供 伊丹萬作協同監督!
新しき土
原節子 小杉勇 早川雪洲 市川春代 英百合子 루도베ー라ー 高木永二 共演
待望一個年「新しき土」遂封切! 日獨의演技와 原節子 小杉勇 早川雪洲의 熱演으로된 日本映畵의最高水準의 大傑作
英고ー몬社 超特作 全發聲 巨匠빅터사비ー루 氏監督
風雲의 露羅巴
죤ー지아ー리ー스 主演 그라되ー그쿠ー파 助演
大豫告
發聲 洪吉童傳 前篇 進め龍騎兵 良人ノ貞操 前後篇
貫鐵町 電光三九五
優美館

# 年復年凶漁를繼續 鯖漁業에危機來

## 當業者도逐年激減의形勢로 漁業元山에致命傷

【元山】원산연안일대는 삼십 명태(明太)청어(靑魚)등 추산물의 대흉어로 말미암아 각방면에대 충격을주어 경제적타격이 심하다함은 루보한바와 갓거니와전긔 어류등과 더부러 원산상대 어산물의 조종인 고등어가 요지음으로부터 섞어괴임에도 불구하고 또한 잡히지 아니하여 어업자는 물론 각방면에 수운이 저미하고잇다

그런데 이『고등어』어업은 칠팔년전만하여도 그어업자가 일백칠팔십명에 달하여 은성을 극하엿든데 만근 흉어에 흉어를 거듭하야 금년은그십분지일이나 되는 십륙칠명밧게되지아니하며 극히부진상태이다 이로말미암아 여름철이면 번잡을 날우고잇든 어항부두가 한산하기짝이업서일반업자들은 이와가튼 현상이년년이 계속된다고하면 고등어어업은 원산에서 그림자를 감추게되지 안흘가하야 크게 우려하고잇다 그리고 이와가티 흉어가 계속되는 원인을 업자들측으로부터 알어보면 해상에 잘 회유하는것인데 원산연안은 비다의 조류도 낫볼뿐아니라 성어기인 팔칠월경의기후는 음산하기 쏫치업서 고등어회류의상태를 잘상할수업는관계라고하며 또한 옹진(甕津)삼석(三石)등지의『걸그물』(揭網)어업의 왕성으로인하야 그시대연안을 거처나오기가 어려운점등이라고 하는데 이에손해를입는 업자는물론 해마다 하절의생명을 걸고잇든 수천 세어민의생활이 크게곤난되어 원산연안주민의 사활문제라한다

# 南大川架橋陳情

## 北青平野發展上致命的打擊 新昌、俗厚兩面民들이

【咸興】북청군신창면(北靑郡新昌面)과속후(俗厚)의 두면을 련결하는 교량을가설(架設)하야달나고 신창번영회(新昌繁榮會)장 강신독(姜信篤)씨대표로 량면주민일천오백칠십여명이 련서로진정하야왓다

그내용은 신창(新昌)속후(俗厚)량면은 남대천류역(南大川流域)의 평야의 전부를차지하고잇스며 신창은동해안에서도 가장비약하고잇든 조흔어항이다

그런대 가장밀접하여야할 두면사이에 교량(橋梁)이라고는 오십리나상류에 지난대정사년에가설한 다리가하나잇든것이 그조차 그후의수해로 떠나버렷다고한다

그리하야 생산물수송은 전혀두절되고잇스며 하기중수기가되면 물을 건너다가 인축이사상하는 참변도 극히만타고한다 이리하야 북청군일대의발달에 치명적타격을 주고잇슴으로 하로라도 속히 가설하야달나는것이다

# 許可取消를陳情한 洪東貯水池事件

## 道當局에서實地調査

【洪城】홍성군홍동면 구정리(求精里)에잇는 십팔정보의 몽리면적에 급수하는 이천칠백여평의 방죽(堤堰)을 홍동면서기 리모가 교묘한수단으로써 공유수면매립허가(公有水面埋立許可)를수속하야 그의안해 림수기(林守其)의명의로 허가가된것을 아른 몽리구내 칠십여명이 분기하야 이를 취소하여달라고 지난오월 이십륙일에 군수와 도지사에게 진정서를 제출하엿다함은 이미 보도하얏거니와 생명선에 협위를 당하고잇든 칠십여호의농민들은 관개시기를 당한이지음에 당국의 적의한처리를 밤낫으로 바라고잇든바 충남도당국에서도 사건의진상을 조사키위하야 중촌(中村)농무과기수가 지난팔일 오후한시경에 홍성군농회기수성낙창(成樂昌)씨와함게 현지를정밀히조사하엿다는데 문제는불원간해결이 될것이라고한다

# 全朝鮮自轉車競技大會盛況

【鳥致院】지난칠、팔양일에 경부선조치원에서 동양자전거점(東洋自轉車店)장차동자전거점(張次童自轉車店) 천우당약방(天佑堂藥房)동화백화점(東華百貨店)련합주최와 본보조치원지국후원하에 전조선자전거경기대회를개최하다함은 기보하엿거니와 예정과가티 당일에개최하엿든바물일은 오후결승전에 드러갈때에 몽우가 퐁주하는관계로 관중들도 몽우한그대로 관람하고잇는 그가운데에서 선수들은 눈물자유로 뜨지못하면서 자웅을 다투다가 일반으로서만흔 기대와 박수를바드면서 달리든조치원장기석(張基奭)과 평양김운학(金雲鶴) 박만길(朴萬吉)세선수는 카부를 돌다가 한곳에서 자빠진후 다시나오지 아니하야 일반에게만흔 실망을주엇섯고 기타입선된선수는 다음과가다한다

▲一流 一着黃州金昌玉 二着大邱孫基敦 三着大田吉龍善

▲二流 一着平壤白一男 二着鳥致院府件鎬 三着大邱權祐洪

▲三流 一着大田安命植 二着黃州張賢學 三着淸州朴尙龍

▲婦人 一着鳥致院(漢陽)宋蘭珠 二着金義金貞烈 三着鳥致院(明月)李中仙

▲少女 一着張國禮 二着金俊女 三着李貞淑 四着李貞姬

# 咸南沿岸의鰮魚 三萬餘桶陸揚

## 比前年同期五倍强의豐漁로 沿岸漁民喜欣雀躍

【咸興】미증유의 풍어로 어민들은 기쁨에 넘치게하고 잇는 함남도 연안의 정어리(鰮魚)는 그후에도 점점더 풍어(豐漁)를 계속하야 매일오천통이상의 잡히고잇다 십일까지의 어획고(漁獲高)는 삼만삼천오백 사십오통(桶)으로 전년동기에 비하야 이만사천팔백팔십륙통 약오배강의대격증이다 각어항별로 보면 다음과가다

新浦一、六五七 郡仙六、八四六 遮湖六、〇二三 新昌一三六七四二

# 移民實施코저 農地를實測

【惠山鎭】선만척식회사에서는오개년동안 일만호 인구오만을북조선으로 이주식힐계획으로 동회사원과 총독부의 실지조사반원십여명은 혜산진(惠山鎭)부근삼십여만정보 농토를 실시측량한다는데 여러가지준비공작이매우복잡하야아마 래년도부터는실시하게 될터이라한다

# 麥豐移秧順調

【金浦】김포군내의 금년도농형은 매우조흔성적을 보고잇다는데 맥작은미증유의 대풍을예상하고 잇다하며 이앙도순조로히 진행되여서 벌서오할이상이나갓슬데 아므로 조고마한우량만잇다하면 천수답이라도 이앙에는조곰도 걱정업는 상태임으로 일반농민들은 년사와 풍년을예상하고잇다

# 氷菓嚴重團束

## 仁川署에서도

【仁川】매년하기를당하야 움직물기다에 무심코행한 조고만물주의에 생명을빼앗기는 사실이 비일비재하다 그중에도 가장큰 문제요 취체가심한것은『아이스케키』이다 금년부터는 인천서 위생계에서는 현재 사용하고잇는 딱가루(□末)와 우뭇등 부패하기쉬운 물건은 사용을 금하기로하얏다 이는불과 가물에 한하야도 천중관계로 별반해독이 업슬뿐이나 성하기(盛夏期)를당하면 부패하기 쉬운만콤일반 위생보건상등한히 할문제가 아니라하야 금성하기에는 사용을 금지하리라한다

# 二人組少年强盜

## 釜山署에被逮 "犯行自白"

【釜山】지난십일오후네시반경부산부대신정(大新町)산전길자(山田吉子)(二三)라는녀자가 부평정(富平町)공설시장에 물건을사려갓다가 자기집에도라오는중 나이십칠세되여보이는 소년두명이돌연달려드러서 품안에든현금오원든지갑을 강탈하야가지고 도주하얏는데 이급보를접한 부산경찰서에서는 비상소집을하야 범인체포에 활동한결과 동일오후열시경에 부내모상점압에서 거동이수상한소년두명을 인치하야다가 엄중히취조하얏든바 그자는 부내대신정(大新町)전과일범 박건조(朴健祚)(一七)와영주정(瀛州町)전과일범인 리호룡(李虎龍)(一七)등으로 범죄사실을 자백하얏다고한다

# 店村陸上競技

## 大盛況裡終了

【聞慶】기보=점촌체육회주최와 본보문경지국후원 제일회전조선자전거와 륙상경기대회는 지난오 륙양일간 예정과가티 점촌산업조합 그라운드에서 개최되야 수천관중리에 시종하야 대성황리에 장쾌한경기는 (鄕村店村)의 길대호회판을 일우엇다

◇優勝選手

自轉車一流二萬米 朴尙憲(尙州)

自轉車二流一萬六千米 權裕洪(大邱)

마라손六千米 鄭有錫(咸昌)

面對抗리레─戶西面

團體리레─店村鉤防

農振리레─店村

學校리레─戶西南公普

### 李圭璇氏美擧

별항보도 동대회에 당지유지 리규선(李圭璇)씨는 오인조악기일조(五人組樂器一組)를 점촌체육회에기증하얏다한다

# 테너李星獨唱會

## 東京樂壇에衝動준 大盛況裡에終幕

【東京】악도이태리『미라노』에서 귀국한 테너─가수 리성(李星)씨는압서 경성에서독창회를 마추고도동하야 그간 악단요인들의 시청회를마치자 근위(近衛)연인(麿人)씨등으로 더부러 아름다운음색(音色)은 동양적테너─라는 격찬을밧고 그의독창회는비상히 기대되엿다

지난오월칠일 오후일곱시반일비곡공회당(日比谷公會堂)에서그의독창회는 마침내 개막되엿는데 때마침나리는비를 무릅쓰고 몰려드는 청중은 정각까지에는 그널븐회장을 넘치엿다 삼포환(三浦環)씨를 비롯하야 다수악단의 권위자들의래청은 예술조선의면목을 일층노피엿스며『푸로그람』의 진행에따라 그신기한 미성은일로 만장을 도취경에끄려너엇스며 우래가튼 박수소리는 끈칠줄을몰랏스며 본보동경지국에서화환 진정까지잇서 큰 래드문 대성황을이루엇다한다

# 强制結婚에有罪 少婦放火自殺企圖

## 平壤法院서輕刑求刑

【平壤】조혼(早婚)이나흔 비극의 공판──양덕군 대륜면 수주리(陽德郡大倫面水注里)이백이십칠번지 우대엽(禹大燁)(二□)에 관한 방화사건의 공판은 십일 평양지방법원 복포(福浦)재판장주심 최(崔)도광(稻光)량판사배석 전전(前田)검사립회로 개정되어 심문이 끗난다음 검사로부터 피고의생활에 대하야 십이분통정의 여지가 잇다하여 징역일년의 관대한 구형이 잇섯는바 내용은 우대엽이가 십오세에 부모의강제적요구에 끌리여 동리 손명효(孫明孝)와 결혼하고 이래 동거생활을 하여왓스나 먼저 세상을 모르든그도 남편에게 부부로서의 만족을 주지못하야 항상 구박을밧게되어 수차 자살까지 도모한일이 잇섯스나 뜻을 이르지못하고 비참한 생활을 하여 오든중 지난 삼월삼십일 저녁에 다시 입으로 형용할수 업는학대를 밧고 방화자살을 도모하엿든것이 실패하고 법정에 까지 나온것으로 그의눈물겨운진술은 방청인으로하여금 눈물을 자아내는 극적장면을 나타내엇다한다

## 聞慶 中不出漫談大會

▲時日 六月十五日午後八時

▲場所 店村驛前

◇主催 朝鮮日報聞慶支局

# 臥薪嘗膽六年만에 普成高普遂制覇

## 連五年優勝한中東學校軍은京工에게惜敗

## 延專主催 本社後援 中等柔道盛況

연희전문학교(延禧專門學校)주최와 본사후원의 제팔회전조선중등학교무도대회(第八回全朝鮮中等學校武道大會)는십이일오후두시부터 연전로천극장(延專露天劇場)에 림시로 가설한 유도장(柔道場)에서 열리엇다 이대회에 출장하야 련오개년간패권(覇權)을 잡고잇는 중동학교(中東)을비롯하야 보성(普成)중앙(中央)휘문(徽文)경공(京工)대동(大東)등의 여섯해교선수 사십이명의 입장이잇서 대회장 원한경(元漢慶)씨로부터 의미심장한 개회사(開會辭)가잇섯고 작년도 우승교 중동학교로부터우승기반환이 끗난후 참가선수일동을 대표하야 휘문고보대장(徽文大將)송갑용(宋甲鏞)군의 선서문랑독과 심판부 강락원(姜樂遠)씨의 주의설명으로 입장식을마치고 이날의 첫대전인 휘문대보성(徽文對普成)전으로개전(開戰)되바 제일회전에서 보성이휘문군을이겨 준결승에 드러가고 경공군(京工軍)이 련오년간 련승한 중동군을 연장전(延長戰)에서 간신히이겨 준결승에드러가 대동군(大東)을물리치고 최후의영예를다투는 결승전에는중앙을이긴 보성군과 경성공업학교군이 대진(對陣)케되여 백열전끄테 보성군이 이대령으로경공군을격퇴하고 와신상담륙년만에 영예스러웁고도 빗나는우승권(優勝權)을 획득(獲得)하야 대회부회장유억겸(兪億兼)씨로부터 우승기와 부상(副賞)을 수여한후동여섯시에 폐회하엿다

(사진은 입장식과 우승교보성 백렬된 경기광경)

◇第一回戰 (○勝△無勝×敗)

徽文1…2普成(勝)

(審判 韓畛熙氏)

△崔榮喜 (先鋒) 車成韓△
×車 慈 …… 朴壽根○
○洪性五 …… 李彭烏×
△邊承祐 …… 崔景春△
△諸德來 …… 成時濟△
△方昶學 …… 鄭泰勳△
×宋甲鏞 (大將) 金在壙○

中東3…4京工(勝)

(審判 李景錫氏)

○柳鎭茂 (先鋒) 淸 宮×
×崔尙五 …… 近 藤○
○閔璟植 …… 齋 藤×
×李聖植 …… 金鍾澤○
×尹泰興 …… 小 島○
△崔正洋 …… 仁 保△
○卓泳燮 (大將) 李升杓×
△閔璟植 (延長) 金鍾澤△
×柳鎭茂 (延長) 近 藤○

◇準決勝戰

普成(勝)5…1中央

(審判 李圭鉉氏)

○車成韓 (先鋒) 鄭秉浩×
○朴壽根 …… 金義同×
○李彭烏 …… 李在彧×
×崔景春 …… 李俊浩○
△成時濟 …… 沈宜衡△
△鄭泰勳 …… 諸正濟△
○金在壙 (大將) 白根浩×

京工(勝)2…0大東

(審判 李萬鍾氏)

△淸 宮 (先鋒) 金來雲△
○近 藤 …… 李正相×
△齋 藤 …… 諸昌植△
○金鍾澤 …… 李泰榮×
△小 島 …… 李商源△
△仁 保 …… 崔炳浚△
△李升杓 (大將) 鄭鎭兒△

◇決勝戰

普成(勝)2…0京工

(審判 姜樂遠氏)

○車成韓 (先鋒) 淸 宮×
△朴壽根 …… 近 藤△
△李彭烏 …… 齋 藤△
△崔景春 …… 金鍾澤△
△成時濟 …… 小 島△
△鄭泰勳 …… 仁 保△
○金在壙 (大將) 李升杓×

# 昨日開戰된 專門蹴球

## 齒專과大邱醫專勝

朝鮮大學、高專蹴球聯盟主催의第一回蹴球大會 第一日은 昨十二日午後三時三十分부터 東崇町京城帝大球場에서 열리엇는바 이날의 戰績은 別項과가트며 第一回戰에齒專이高商을이겨 今十三日午後一時三十分부터 醫專殘留軍과 對戰케되엿고 不戰一勝한 大邱醫專對高工戰은 大邱醫專이懸懸히勝利하야 高農對法專의 勝者와 準決勝戰에 對時케되엿다 今十三日은 午前十時부터 官專蹴球의精華 京城醫專과 城大豫科를開始할터인데 이날은 競技의 第二回戰(午後十一時半)도잇서實力伯仲한 諸雄의對戰은 자못興味를 이끌것으로 豫想된다

【第一回戰】

齒專5(3…1 2…1)2高商

京城齒專對京城高商戰은 同午後三時三十分부터 金在弘(主)、李商源、金在弘(線)兩氏審判아래 高商킥어프로 開始한바 結局五對二로 齒專이勝利하엿다 (게임七十分間)

【齒專】 [illegible]

GRLRCLRRCLL
KFFHHHWIFIW

【高商】 [illegible]

【第二回戰】

大邱醫5(2…1 3…1)2高工

大邱醫專對京城高工戰은 同午後五時부터 權純昌(主)丁邦勳、金榮勳(線)三氏審判아래 大醫킥어프로開始된바 遂來의大邱醫專軍健鬪하야 五對二로 快勝하엿다 (게임七十分間)

【大醫】 [illegible]

GRLRCLRRCLL
KFFHHHWIFIW

【高工】 [illegible]

# 副島伯歸國

【알쇼十一日發同盟】國際올림픽委員會總會에 出席中이든 副島伯以下隨員은 總會終了後 十一日夜伊藤公使招待의 晩餐會에 臨하엿다가 十二日歸國의途에 오를터이라한다

# 總會終了後 라투─르委員長談

【알쇼十一日發同盟】第三十四回올림픽總會는 十一日會議終了後 各國代表들은 前波蘭首相『벨스츠스키─』元帥邸宅이엇든『벨베데르』宮殿에 花輪을捧贈하야 最後의 幕을내리엇는데 I・O・C委員長『라투르』伯은 各國記者團과會見하고 다음과가티 말한바 잇섯다

여러가지『데리케─트』한問題로서議論가 百出하엿스나 會議는 大體에잇서 順調롭게進行되여 重大事項의 決定을본것은깃븐일이다 其第一로말할수잇는것은 一九四〇年의 第五回올림픽冬期大會를 札幌에서 開催하기로 決定된것과 競技種目의 決定을본것인데 여기서再論하고십흔것은 明年二月『헬싱키』에서 開催될 F・I・S總會에서 우리들이 今回에 決定한『스키─』敎師問題는『아마튜어』가 아니라는 定義를 認定한것인바 이資格의 解決을보고 비로소 各期競技가開催된는것이라고밋는다 一九四〇年의 올림픽大會에잇서 競技種目은 伯林大會와 거의똑가튼 各種競技가行하야질터이나『핸드볼』『카누─』와가튼 競技는 參加國이 五個國以上이되야만 擧行될것이다

長篇小說

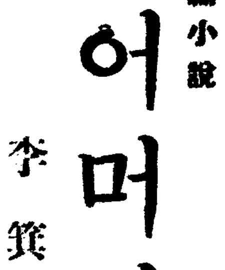

# 어머니 【62】

李箕永 作 鄭玄雄 畫

## 第二、母性篇 죄와벌 (八)

인숙은 그길로 내다려서 마치 범에게 쪼기는 사람처럼한다름에 자기의 집으로 뛰여왓다。

방에 드러와 안저서、비로소 숨을 돌녀쉬고 생각하니、자기깐에도 여간 우숩지안타。숨이 차서 독거비배처럼、물둑거려진다。그는 자기의 압길을 타개할길이 아득하엿다。직업부인이되여서、신생활을 개척하자고일대 용단을 한것이 겨우이런것이엿든가。

그는 참으로 죄지은 사람에게 나리는 천벌이 무서운줄을 새록새록 늑기면서 허룰 내둘넛다。그러면 자기는 영구히구원을 엇지못하고 끗까지 고통의 지옥에서 헤매야할것인가? 자기는 할수업시 그대로 유치원에 부터잇지안흐면 안될것인가?──

인숙은 하루동안에 대번 용기가 꺼기어서 다시는 구직을 하고 십지안타。

그래그는 그잇흔날 식전차로 내려가라고 마음을 고처먹엇다

인숙은 그밤을 뜬눈으로 곱박 새웟다。날이 밝기를 가다리며 새벽부터 짐을 싸기 시작하엿다。

짐을 싸면서 다시 생각하니 암만해도 자기의 하는짓이 너무도연약한 여자의 소위갓다。다른사람이라고 그런직업을 살라십다。그것은 사름나름이지、다 그럿치는 안흘것인데、한번 주인을 잘못만낫다고 결심을 변경한다는것은 얼마나 못난짓이냐?

이러케 생각이든 인숙은 별안간 딴용기가 나서 싸든짐을 그대로 팽개치고 아침을해먹고 나서 다시 인사상담소를 다시 차저갓다。

그래도 혹시몰나서 어제보다도 딴길홈으로 변성명을 하랴고──여러사람틈에끼여서서 자기차례가 도라오기를기다렷다。

그런데 웬중년여자가 인숙을 유심히 처다보더니、

『당신、무슨직업을 구하려 왓소?』

하고 뭇는다。

『아모게나요、침모든지、안잠자기든지……』

『나도 침모를 구하려왓는데…』

그여자는 인숙의 압흐로 한발을 다가서며 다시 아래위를 훌터 보다가、

『그럼 우리집으로 가십시다! 바누질을 잘하우?』

『뭐 잘할줄은 모릅니다마는─』

인숙은 제절로 얼골이 붉어젓다。

『그러치、그야 해바야 알겟지요─자、그럼 갑시다』

중년이 녀은 그부인의、점잔은풍이 우선 인숙의 마음에 합각하엿다。

그부인도 인숙이의 양전한인물이、바누질도 잘할것 갓태서 섯듯 가자고 자청한것이엿다 인숙은 그부인의 뒤를 따러섯다。어제 그경을 치른 인숙은 또한 부지중 가슴이 두군거렷다。지금가는이집은 어떤집인구? 만일 또 그런집이면?… 하는 한가닥의 불안이 업지안타。

그부인은 얼마쯤 가다가 뒤를도라보며、

『그래 댁은 어듸요?』

『저─○○동이에요』

『부모님도 개시오?』

『어머님만 게서요─』

『가장도 게시고?』

『네!……!』

『보아하니 남의집으로 다니실량반 갓지가 안흔데──만일 이러케 오셧다가 바로 고만둔다면 공연히 남의집일만낭패하게 하지안켓소?』

그부인은 빙그레우스며 의미잇게 인숙을 도라본다。

『어듸 남의집에를 단니는 사람이 따로 잇겟서요 다 그때그때경우에 따러서 하는게지요』

인숙이는 무안한 우숨을 마주 우스며 대답하엿다。

『그야 그러치만…그럼 우리집에 오래게시겟소?』

『네……바누질이 숭하다고만안하시면─』

『뭘、보아하니 바누질도 잘하시겟소』

『그게야 해보아야 압지요』

『해보잔어도 난 다아루』

두사람은 또다시 우섯다。

인숙은 그의집이 어듸인지몰나서 은근히 궁금하엿다。그부인은 종로를지나서 ○○동을 향하고 올나간다! 발길이 차첨 올나가는대로、설마? 하는 의심이드러간다。……

그런데、이게 웬일이냐? 그부인은 바로 자기가 모친과가티 두달전에 월영이를 업동이로 드리밀든──그집 대문안으로 드러서며

『드러오시요!』하다。

인숙은 엇잘줄을 몰낫다。

그여자는 박씨부인이엿다。

『오─하누님 맙시사!…』

인숙은 드러갈수도 업섯고 안드러갈수도 업서서 별안간 두발이 딱부러다。

# 입맛을돕아주고 위장을튼튼히하는

病床에 게신분

病床에 오래 누어게신분이나 허약하신 분은 구미가 떠러저서 음식을 잘 잡숫지 못하게되야 병은 점점 중하게되어가며 쇠약은 더욱 심하게되야 오래살게됩니다 이것은 사람몸에 필요한榮養素「비다민비」가 不足된싸닭에 胃腸그자체의 활동력이 약해저서 잡수시는약도 완전한효과를 내지못하는싸문에 그런것이니 무엇보다도 먼저「비다민비」의 진국인『에비오스錠』을 복용하시면 먹은약과 음식이 모도 몸에붓터서 속히병도 낫게되며 衰弱도 곳 회복됩니다

**食慾** 에비오스錠은 食慾을 돗아주나니 이것은 食慾促進비다민이라고 불니우는 複合體(비다민콤푸렉쓰)가自然物中 가장 豐富히 가지고 잇는싸닭에 복용하신쎄부터 곳 구미가 돗습니다

**消化** 종래의 榮養劑와 먹은 그分量갑엇치만 돗는것과는 천연다르니 보통잡숫는 음식물을 全部 榮養化식혀주어서 모도 살과피로 가게하고 병환으로생긴 榮養不足을 全部 補充하여줍니다

**整腸** 변통이조치못하시다고 흔히 使用하시는 一時的설사약과는 根本的으로 다르니 자연적으로 잘 消化된것을 순순히나오게 하여주어서 변비로 인하야생기는 모든병을 예방하며 늘 기분을 상쾌케하여주고 배속이 편하게됩니다

三〇〇錠……一圓六十錢
一〇〇〇錠……四圓八十錢
그외粉末도잇습니다
全道藥房에서販賣함

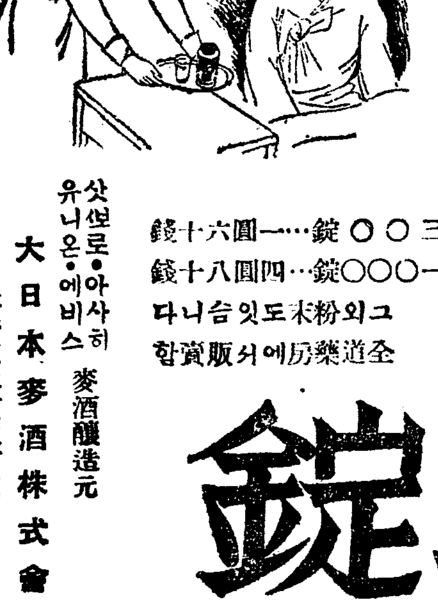

馬越藥學博士創製
橋谷農學博士監修

麥酒釀造元 大日本麥酒株式會社 삽보로・아사히 유니온・에비스

東京市日本橋區本町二丁目 株式會社 田邊元三郎商店

大阪市東區道修町三丁目 株式會社 田邊五兵衛商店

# 에비오스錠

EB-K.36